

# Técnicas características de músicas do Século XX

L. V. Beethoven – Sonata Patética, Op. 13, Rondó

# Técnicas características de músicas do Século XX

For Massimiliano Damcrini

ca. 50

leggiero

7 16

ppp fff mf mp

marcato

5 16

fff mf ppp f

poco tenuto

piu mosso

vece sopra

agitato

9 16

ppp mp p f fff

vece sopra

agitato

Lemma Icon Epigram  
(Brian Ferneyhough)

# Técnicas características de músicas do Século XX

For Massimiliano Damerini

# Técnicas características de músicas do Século XX

908

## 146 GEORGE CRUMB (b. 1929)

*Black Angels, Thirteen Images from the Dark Land,*  
for Electric String Quartet [CD 12]

Images 4 to 9

a) Image 4: *Devil-Music*

# Técnicas características de músicas do Século XX

**31** [Solo: Cadenza accompagnata] **7 and 13**

**Vox Diaboli**  
In romantic-phantastic style!  
arco sul pont. (con bravura)

**Electric Violin I.**  
ffz ff ppp sub. (part.) (part.) (part.)  
malto fff

**E. Vln. II.**  
pp (♩ = 60)

pizz. modo ord. arco sul pont.  
l.h. + arco

(accel.)

modo ord. pizz. arco sul pont.

(sul pont.) sul G.....  
ffz trill

(accel.) modo ord. (marfall. non arpegg.) pizz.  
fff feroce

**Electric Violin II.**  
pedal tones!

**Electric Viola**  
pedal tones!

(Vc.) Tam-tam  
strike center with a very hard beater  
bowed harmonic:  
Cb. bow on rim

ff (metallic) fff (lasc. vibr.)

5

# Técnicas características de músicas do Século XX

Olivier Messiaen – Meditations sur le misterie de la Sainte Trinite

1

43

Comb. 6

R: fonds 16,8 - bombarde 16, trp. 8 - < | Pos: fonds 16,8,4, mixtures, anches 16,8,4 < |  
G: montre 8, prestant 4, plein jeu 5 rangs, cymbale 4 rangs - | Ped: fonds 16,8,32 - tir. R - |

**Vif** (cri du Pic noir)  
(en fusée) 5 4 11

Un peu lent

(fermer R: brusquement)

MAN. Pos { *ff* } (*pp*) (*pp*)

PED. (*pp*)

# Técnicas características de músicas do Século XX

Benjamin, Thomas, Michael Horvit e Robert Nelson. 1992. *Techniques and Materials of Tonal Music With an Introduction to Twentieth-Century Techniques*. 4ª ed. Belmont, California: Wadsworth Publishing Company.

1. Métrica irregular
2. Métricas irregulares e mistas
  - a. Com denominadores de mesma figura de valor
  - b. Com denominadores com figuras de valores diferentes
  - c. Deslocamento do acento métrico através de articulação, dinâmica e/ou agógica
3. Síncopa
4. Efeitos ritmicos complexos
  - a. Polirritmo
  - b. Polimétrica
  - c. Issoritmo
5. Ritmo amétrico (sem métrica)

# Técnicas características de músicas do Século XX

Gauldin, Robert. 1997. *Harmonic Practice in Tonal Music*. New York: W. W. Norton  
Capítulo 10 – Ritmo e Métrica II

1. Métrica assimétrica – divisão do tempo complexo (ex. binário complexo)
2. Desvio rítmico
  - 2.1. Consonância rítmica
  - 2.2. Dissonância rítmica
    - a) Divisão substituta do tempo
    - b) Superposição de divisões do tempo
    - c) Síncopa
    - d) Acento deslocado (contratempo)
3. Dissonância métrica
  - 3.1. Hemiola
  - 3.2. Métrica substituta
  - 3.3. Métrica superposta
  - 3.4. Relações polirítmicas complexas
  - 3.5. Polimetria
  - 3.6. Deslocamento métrico
  - 3.7. Mudança de métrica

# Técnicas características de músicas do Século XX

Kostka, Stefan e Dorothy Payne. 2008. *Tonal Harmony with an introduction to Twentieth Century Music*. 6ª ed. New York: McGraw Hill.

1. Hemíola
2. Métrica assimétrica
3. Métrica mista
4. Divisões irregulares de compassos (linha de compasso tracejada)
5. Deslocamento de acento
6. Ritmo aditivo
7. Ritmo cruzado ou poliritmo
8. Polimétrica
9. Ritmo amétrico (mesmo dentro de uma métrica tradicional)
10. Modulação métrica.
11. Valor adicionado (Messiaen)
12. Ritmos não retrogradáveis (palíndromas)
13. Série Fibonacci – seção áurea
14. Politempo
15. Issoritmo (teoria medieval)
  - a. Talea (ritmo)
  - b. Color (notas)
16. Ostinato

# Técnicas características de músicas do Século XX

Gauldin, Robert. 1997. *Harmonic Practice in Tonal Music*. New York: W. W. Norton  
Capítulo 10 – Ritmo e Métrica II

## 1. Métrica assimétrica

1.1. Métrica que contraria o agrupamento de dois ou três batidas ao agrupar ambos 2 e 3. Por exemplo um 5/4 que pode ser agrupado como 2+3 ou 3+2. Daí surge o conceito de **divisão do tempo complexo**.

Figura A

Figura B

Figura C

1.2. A métrica assimétrica da Figura C seria um **binário complexo**.

# Técnicas características de músicas do Século XX

Benjamin, Thomas, Michael Horvit e Robert Nelson. 1992. *Techniques and Materials of Tonal Music With an Introduction to Twentieth-Century Techniques*. 4ª ed. Belmont, California: Wadsworth Publishing Company.

## Métricas Irregulares

Combinação de 2 e 3 grupos (psicologia cognitiva)

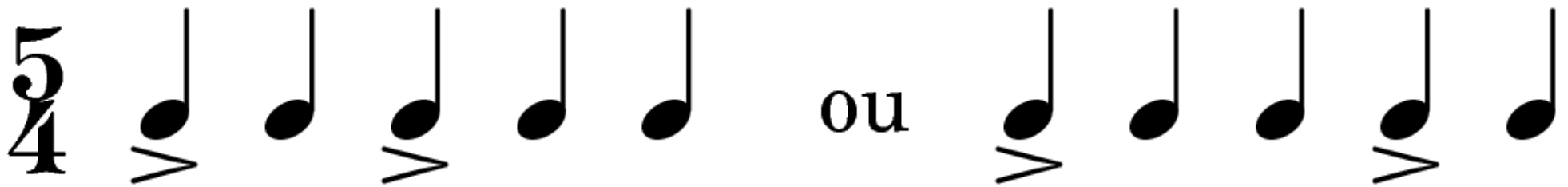

# Técnicas características de músicas do Século XX

Benjamin, Thomas, Michael Horvit e Robert Nelson. 1992. *Techniques and Materials of Tonal Music With an Introduction to Twentieth-Century Techniques*. 4ª ed. Belmont, California: Wadsworth Publishing Company.

## Métricas irregulares e mistas

- Staff 1:** Shows two measures of 5/8 time. The first measure is labeled with the additive notation  $(2 + 3)$  above it. The second measure is labeled with  $(3 + 2)$  above it. The notes are quarter notes and eighth notes.
- Staff 2:** Shows two measures of 7/8 time. The first measure is labeled with the additive notation  $(4 + 3)$  above it. The notes are quarter notes and eighth notes.
- Staff 3:** Shows a single measure of a mixed meter, indicated by the time signature  $\frac{3}{8} + \frac{3}{8} + \frac{2}{8}$  at the beginning. The notes are quarter notes and eighth notes.

# Técnicas características de músicas do Século XX

Benjamin, Thomas, Michael Horvit e Robert Nelson. 1992. *Techniques and Materials of Tonal Music With an Introduction to Twentieth-Century Techniques*. 4ª ed. Belmont, California: Wadsworth Publishing Company.

Métricas regulares e mistas'

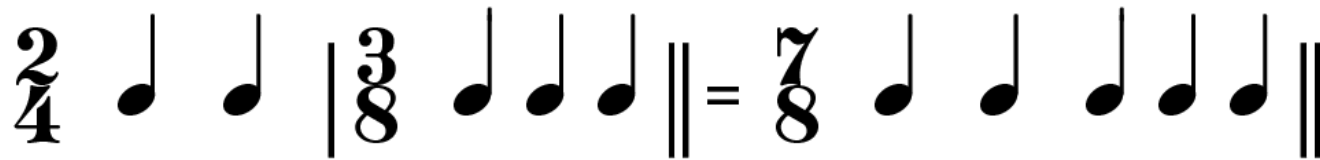
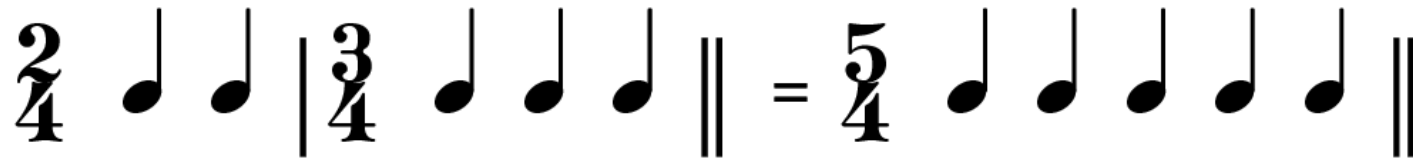

# Técnicas características de músicas do Século XX

Benjamin, Thomas, Michael Horvit e Robert Nelson. 1992. *Techniques and Materials of Tonal Music With an Introduction to Twentieth-Century Techniques*. 4ª ed. Belmont, California: Wadsworth Publishing Company.

## Padrões maiores (pulsos misturados livremente)

(♩ = ♪)

# Técnicas características de músicas do Século XX

Kostka, Stefan e Dorothy Payne. 2008. *Tonal Harmony with an introduction to Twentieth Century Music*. 6ª ed. New York: McGraw Hill.

## Métrica composta

Example 28-34 Adler, Capriccio

Allegro giocoso

mp

mf

sempre staccato

sub. ff

ff

# Técnicas características de músicas do Século XX

Gauldin, Robert. 1997. *Harmonic Practice in Tonal Music*. New York: W. W. Norton  
Capítulo 10 – Ritmo e Métrica II

## 2. Desvio rítmico

2.1. **Consonância rítmica** (ritmo tonal). Métrica constante por toda uma seção ou peça. Regular.

2.2. **Dissonância rítmica** – Elementos que entram em conflito com a divisão comum, padrão, do tempo.

a) **Divisão substituta do tempo** – Mudança entre divisão simples e composta (Figura D). Uma vez que ocorre dentro da divisão do tempo, pode passar despercebida pelo ouvinte.

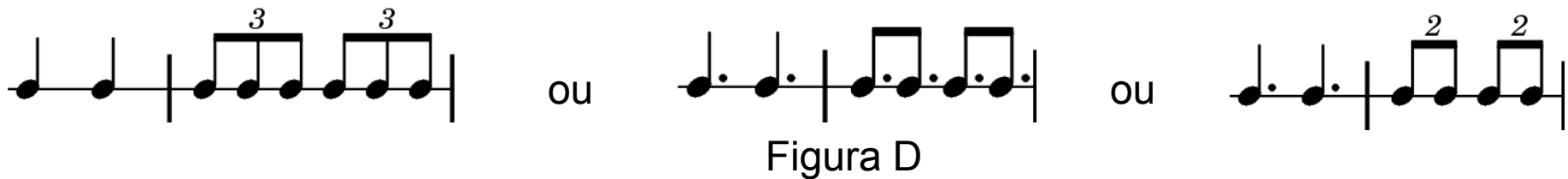

# Técnicas características de músicas do Século XX

Gauldin, Robert. 1997. *Harmonic Practice in Tonal Music*. New York: W. W. Norton  
Capítulo 10 – Ritmo e Métrica II

b) **Superposição de divisões do tempo** – Ambas as divisões simples e composta ocorrem ao mesmo tempo, o conhecido dois contra três. No entanto a sensação do tempo permanece inalterada.

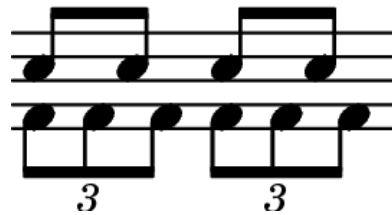

# Técnicas características de músicas do Século XX

Gauldin, Robert. 1997. *Harmonic Practice in Tonal Music*. New York: W. W. Norton  
Capítulo 10 – Ritmo e Métrica II

c) **Síncopa** – desloca as notas longas, que geralmente ocorrem no tempo forte, para o tempo fraco (seja em relação ao compasso ou em relação à divisão do tempo). Síncopas podem ocorrer dentro do compasso ou atravessando a barra de compasso.

# Técnicas características de músicas do Século XX

Gauldin, Robert. 1997. *Harmonic Practice in Tonal Music*. New York: W. W. Norton  
Capítulo 10 – Ritmo e Métrica II

d) **Acento deslocado** (contratempo) – O uso de sinais de acento ou sforzando (*sf* ou *sfz*) no tempo fraco ou na subdivisão fraca do tempo também cria conflito com o acento métrico normal.

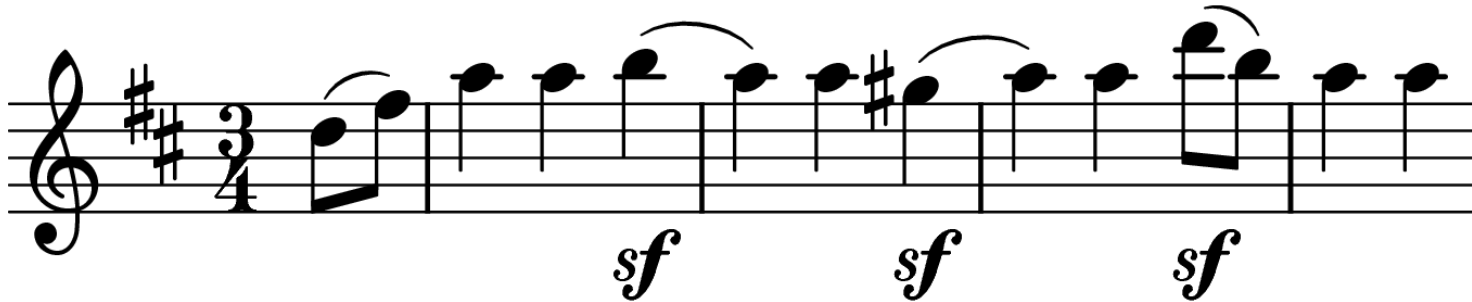

Haydn: Sinfonia N°104, Londres, III

# Técnicas características de músicas do Século XX

Benjamin, Thomas, Michael Horvit e Robert Nelson. 1992. *Techniques and Materials of Tonal Music With an Introduction to Twentieth-Century Techniques*. 4ª ed. Belmont, California: Wadsworth Publishing Company.

Acentos e dinâmica para deslocar acento natural

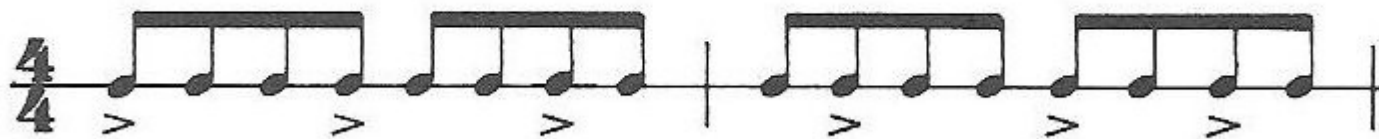
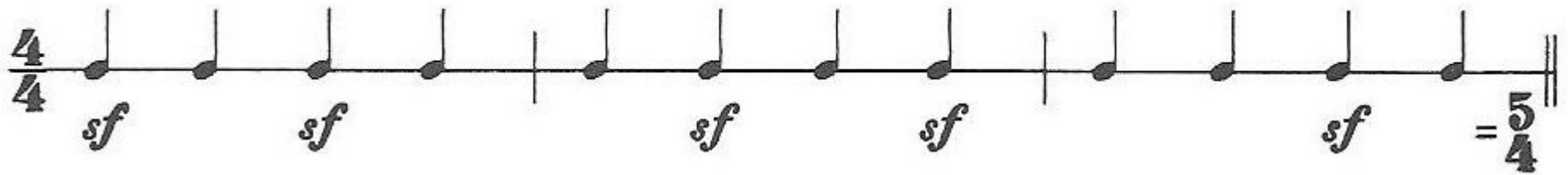

# Técnicas características de músicas do Século XX

Gauldin, Robert. 1997. *Harmonic Practice in Tonal Music*. New York: W. W. Norton  
Capítulo 10 – Ritmo e Métrica II

3. **Dissonância métrica** – Enquanto a dissonância rítmica causa conflito em relação à divisão do tempo, ela geralmente não perturba nossa sensação de quantos tempos tem num compasso, ou qual a posição dos tempos forte e fraco no compasso. No entanto, na dissonância métrica, a percepção do agrupamento e da acentuação dos tempos de um compasso são afetados.

# Técnicas características de músicas do Século XX

Gauldin, Robert. 1997. *Harmonic Practice in Tonal Music*. New York: W. W. Norton  
Capítulo 10 – Ritmo e Métrica II

3.1. **Hemiola** – Uma vez que um compasso  $\frac{3}{4}$  e o compasso  $\frac{6}{8}$  têm o mesmo número de colcheias, é possível mudar o agrupamento binário de três colcheias para um agrupamento ternário de duas colcheias (Figura H). Esta troca entre binários e ternários no nível métrico é chamada de hemíola (Figura I).

Figura H

# Técnicas características de músicas do Século XX

Gauldin, Robert. 1997. *Harmonic Practice in Tonal Music*. New York: W. W. Norton  
Capítulo 10 – Ritmo e Métrica II

3.1. **Hemiola** – Uma vez que um compasso  $\frac{3}{4}$  e o compasso  $\frac{6}{8}$  têm o mesmo número de colcheias, é possível mudar o agrupamento binário de três colcheias para um agrupamento ternário de duas colcheias (Figura H). Esta troca entre binários e ternários no nível métrico é chamada de hemíola (Figura I).

Figura I – Gounoud, Valsa de Fausto, Ato II

# Técnicas características de músicas do Século XX

Gauldin, Robert. 1997. *Harmonic Practice in Tonal Music*. New York: W. W. Norton  
Capítulo 10 – Ritmo e Métrica II

3.2. **Métrica substituta** – Enquanto que a substituição da divisão do tempo ocorre dentro do tempo, a métrica substituta ocorre no nível do tempo ou de múltiplos tempos, resultando num conflito métrico. Por exemplo, num compasso 2/4, quiálteras de três semínimas podem ser substituídas por um par normal de semínimas. O tema “Ciência” de Strauss na Figura J utiliza dois tipos diferentes de quiálteras, sugerindo um agrupamento de 6/4 no compasso 205 e um agrupamento de 3/2 no compasso 206.

Figura J – Richard Strauss: Assim Falou Zaratrusta

# Técnicas características de músicas do Século XX

Gauldin, Robert. 1997. *Harmonic Practice in Tonal Music*. New York: W. W. Norton  
Capítulo 10 – Ritmo e Métrica II

3.3. **Métrica superposta** – Na Figura K, Brahms divide o compasso  $\frac{3}{4}$  em quatro partes iguais (quatro colcheias pontuadas), sugerindo uma métrica quaternária sobreposta, ou quatro tempos no espaço de três. Ou seja, tem uma métrica escrita mas se ouve outra.

Figura K – Brahms: Sonata para Clarinete em Fá menor, Op. 120, N°1, I

# Técnicas características de músicas do Século XX

Gauldin, Robert. 1997. *Harmonic Practice in Tonal Music*. New York: W. W. Norton  
Capítulo 10 – Ritmo e Métrica II

## 3.4. Relações polirítmicas complexas

Schumann: "Eusebius" do Carnaval

# Técnicas características de músicas do Século XX

Benjamin, Thomas, Michael Horvit e Robert Nelson. 1992. *Techniques and Materials of Tonal Music With an Introduction to Twentieth-Century Techniques*. 4ª ed. Belmont, California: Wadsworth Publishing Company.

## Polirritmo

# Técnicas características de músicas do Século XX

Gauldin, Robert. 1997. *Harmonic Practice in Tonal Music*. New York: W. W. Norton  
Capítulo 10 – Ritmo e Métrica II

3.5. **Polimetria** – Interação simultânea de dois agrupamentos métricos diferentes.

melodia

acompanhamento

Figura M – Gershwin “Fascinating Rhythm”

# Técnicas características de músicas do Século XX

Benjamin, Thomas, Michael Horvit e Robert Nelson. 1992. *Techniques and Materials of Tonal Music With an Introduction to Twentieth-Century Techniques*. 4ª ed. Belmont, California: Wadsworth Publishing Company.

## Polimetria

OR

# Técnicas características de músicas do Século XX

Kostka, Stefan e Dorothy Payne. *Tonal Harmony with an introduction to Twentieth Century Music*. 6ª ed. New York: McGraw Hill.

## Polimetria

**Example 28-35** Stravinsky, "The Shrovetide Fair," from *Petrouchka*  
(piano reduction)

# Técnicas características de músicas do Século XX

Gauldin, Robert. 1997. *Harmonic Practice in Tonal Music*. New York: W. W. Norton  
Capítulo 10 – Ritmo e Métrica II

3.6. **Deslocamento métrico** – Desloca nosso senso de acento métrico um tempo à frente ou um tempo para trás. Neste caso de Brahms (Figura N) o gesto musical formado pela colcheia pontuada e semicolcheia soam como uma anacruse.

Figura N – Brahms: Sonata para Clarinete em Fá menor, Op. 120, N°1, I

# Técnicas características de músicas do Século XX

Gauldin, Robert. 1997. *Harmonic Practice in Tonal Music*. New York: W. W. Norton  
Capítulo 10 – Ritmo e Métrica II

**3.7. Mudança de métrica** – Mudança de métrica ou de sinal de compasso dentro de uma passagem é algo raro no Período da Prática Comum. Na introdução de sua primeira sinfonia, Brahms não somente utiliza uma série de mudanças métricas implícitas, como também desloca o acento métrico para a segunda colcheia do compasso (Figura O).

# Técnicas características de músicas do Século XX

Gauldin, Robert. 1997. *Harmonic Practice in Tonal Music*. New York: W. W. Norton  
Capítulo 10 – Ritmo e Métrica II

Original

The original score is in 6/8 time. It features a melody in the right hand and a bass line in the left hand. The melody consists of eighth and quarter notes, often beamed together. The bass line provides a steady accompaniment with eighth and quarter notes. The key signature has two flats (B-flat and E-flat).

Mudanças métricas implícitas

This score illustrates implicit metric changes. It starts in 6/8 time. In the fourth measure, the time signature changes to 4/8. In the fifth measure, it changes to 3/8. In the sixth measure, it changes to 5/8. In the seventh measure, it changes to 6/8. The melody and bass line are adapted to these changes, with note values and rests adjusted accordingly. The key signature remains two flats.

Figura O – Brahms: Sinfonia N°1, I

# Técnicas características de músicas do Século XX

Gauldin, Robert. 1997. *Harmonic Practice in Tonal Music*. New York: W. W. Norton  
Capítulo 10 – Ritmo e Métrica II

3.7. **Mudança de métrica** – O solo de trompa da abertura de Till Eulenspiegel de Richard Strauss é um caso interessante. O compositor pega uma canção simples e distorce seu ritmo para dar a entender várias mudanças métricas, apesar de usar o 6/8 como fórmula de compasso por todo o trecho (Figura P).

# Técnicas características de músicas do Século XX

Gauldin, Robert. 1997. *Harmonic Practice in Tonal Music*. New York: W. W. Norton  
Capítulo 10 – Ritmo e Métrica II

Figura P – Richard Strauss: Till Eulengespiegel's Merry Pranks, Op.28

# Técnicas características de músicas do Século XX

Benjamin, Thomas, Michael Horvit e Robert Nelson. 1992. *Techniques and Materials of Tonal Music With an Introduction to Twentieth-Century Techniques*. 4ª ed. Belmont, California: Wadsworth Publishing Company.

## Issorritmo

# Técnicas características de músicas do Século XX

Benjamin, Thomas, Michael Horvit e Robert Nelson. 1992. *Techniques and Materials of Tonal Music With an Introduction to Twentieth-Century Techniques*. 4ª ed. Belmont, California: Wadsworth Publishing Company.

Sem métrica nem barra de compasso

# Técnicas características de músicas do Século XX

Kostka, Stefan e Dorothy Payne. *Tonal Harmony with an introduction to Twentieth Century Music*. 6ª ed. New York: McGraw Hill.

## Música amétrica

**Example 28-36** Varèse, *Density 21.5*

Flute solo<sup>9</sup>  
♩ = 72<sup>\*\*\*</sup>

# Técnicas características de músicas do Século XX

Kostka, Stefan e Dorothy Payne. *Tonal Harmony with an introduction to Twentieth Century Music*. 6ª ed. New York: McGraw Hill.

## Modulação métrica

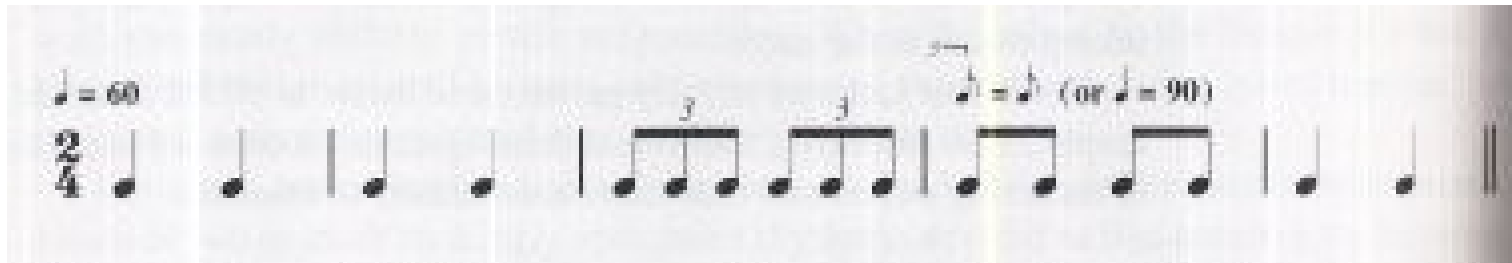

# Técnicas características de músicas do Século XX

Kostka, Stefan e Dorothy Payne. *Tonal Harmony with an introduction to Twentieth Century Music*. 6ª ed. New York: McGraw Hill.

## Modulação métrica

**Example 28-37** Carter, Second String Quartet no. 2, II

# Técnicas características de músicas do Século XX

Kostka, Stefan e Dorothy Payne. *Tonal Harmony with an introduction to Twentieth Century Music*. 6ª ed. New York: McGraw Hill.

Valor adicionado

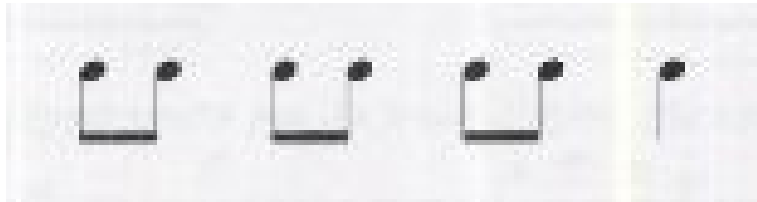

# Técnicas características de músicas do Século XX

Kostka, Stefan e Dorothy Payne. *Tonal Harmony with an introduction to Twentieth Century Music*. 6ª ed. New York: McGraw Hill.

Valor adicionado - Olivier Messiaen  
(quarteto para o fim dos tempos)

Décidé, vigoureux, granitique, un peu vif (♩ = 176 env.)

VI  
*ff*

Clar.  
in B $\flat$   
*ff*

Vc.  
*ff*

Piano  
*ff* (non legato, martelé)

Décidé, vigoureux, granitique, un peu vif (♩ = 176 env.)

# Técnicas características de músicas do Século XX

Kostka, Stefan e Dorothy Payne. *Tonal Harmony with an introduction to Twentieth Century Music*. 6ª ed. New York: McGraw Hill.

Valor adicionado - Olivier Messiaen  
(quarteto para o fim dos tempos)

# Técnicas características de músicas do Século XX

Kostka, Stefan e Dorothy Payne. *Tonal Harmony with an introduction to Twentieth Century Music*. 6ª ed. New York: McGraw Hill.

Ritmo não retrogradáveis  
(palíndromas)

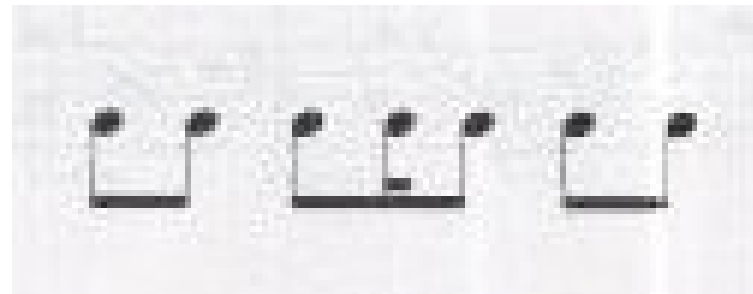
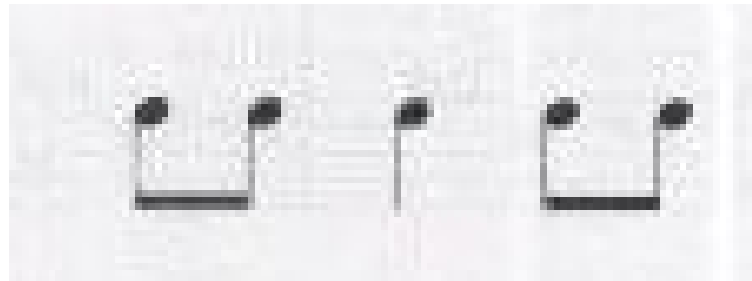

Uma frase palíndroma é aquela que, ou se leia da esquerda para a direita, ou da direita para a esquerda, tem o mesmo sentido.

Ex. SOCORRAM-ME SUBI NO ONIBUS EM MARROCOS

# Técnicas características de músicas do Século XX

Kostka, Stefan e Dorothy Payne. *Tonal Harmony with an introduction to Twentieth Century Music*. 6ª ed. New York: McGraw Hill.

## Série Fibonacci

**Example 28-39** Bartók, *Music for String Instruments, Percussion, and Celeste*, I

Andante tranquillo,  $\text{♩}$  ca. 116 - 112  
con sord.

1.2. Violas

*pp*

# Técnicas características de músicas do Século XX

Kostka, Stefan e Dorothy Payne. *Tonal Harmony with an introduction to Twentieth Century Music*. 6ª ed. New York: McGraw Hill.

## Politempo

**Example 28-40** Ives, *The Unanswered Question*

# Técnicas características de músicas do Século XX

Kostka, Stefan e Dorothy Payne. *Tonal Harmony with an introduction to Twentieth Century Music*. 6ª ed. New York: McGraw Hill.

## Politempo

# Técnicas características de músicas do Século XX

Benjamin, Thomas, Michael Horvit e Robert Nelson. 1992. *Techniques and Materials of Tonal Music With an Introduction to Twentieth-Century Techniques*. 4ª ed. Belmont, California: Wadsworth Publishing Company.

1. Métrica irregular
2. Métricas irregulares e mistas
  - a. Com denominadores de mesma figura de valor
  - b. Com denominadores com figuras de valores diferentes
  - c. Deslocamento do acento métrico através de articulação, dinâmica e/ou agógica
3. Síncopa
4. Efeitos ritmicos complexos
  - a. Poliritmo
  - b. Polimétrica
  - c. Issoritmo
5. Ritmo amétrico (sem métrica)

# Técnicas características de músicas do Século XX

Gauldin, Robert. 1997. *Harmonic Practice in Tonal Music*. New York: W. W. Norton  
Capítulo 10 – Ritmo e Métrica II

1. Métrica assimétrica – divisão do tempo complexo (ex. binário complexo)
2. Desvio rítmico
  - 2.1. Consonância rítmica
  - 2.2. Dissonância rítmica
    - a) Divisão substituta do tempo
    - b) Superposição de divisões do tempo
    - c) Síncopa
    - d) Acento deslocado (contratempo)
3. Dissonância métrica
  - 3.1. Hemiola
  - 3.2. Métrica substituta
  - 3.3. Métrica superposta
  - 3.4. Relações polirítmicas complexas
  - 3.5. Polimetria
  - 3.6. Deslocamento métrico
  - 3.7. Mudança de métrica

# Técnicas características de músicas do Século XX

Kostka & Payne. 1997. *Harmonic Practice in Tonal Music*. New York: W. W. Norton  
Capítulo 10 – Ritmo e Métrica II

1. Hemíola
2. Métrica assimétrica
3. Métrica mista
4. Divisões irregulares de compassos (linha de compasso tracejada)
5. Deslocamento de acento
6. Ritmo aditivo
7. Ritmo cruzado ou poliritmo
8. Polimétrica
9. Ritmo amétrico (mesmo dentro de uma métrica tradicional)
10. Modulação métrica.
11. Valor adicionado (Messiaen)
12. Ritmos não retrogradáveis (palíndromas)
13. Série Fibonacci – seção áurea
14. Politempo
15. Issoritmo (teoria medieval)
  - a. Talea (ritmo)
  - b. Color (notas)
16. Ostinato